

ふくしまけん
福島県の

こうこうにゅうがく
「高校入学のためのガイドブック」

Fukushima Prefecture

" High School Enrollment Guidebook "

にほんご えいご
日本語と英語

Japanese & English

このガイドブックは^{いま}今までの^{たいけん}体験をもとに^{ふくしまけん}福島県に住む^す日本語を母^{にほんご}語としない^ほ方の^{かた}高校進学^{こうこうしんがく}に^{やくだ}役立つことを願^{ねが}って作成^{さくせい}しました。

This Guidebook was made after we had experienced some cases concerning High school Enrollment. We hope this book will be useful for Non-native Speakers of Japanese who are residing in Fukushima prefecture.



かいていばん
改訂版 (2025 年)
Revised edition

目次

受験するまでに…知っておいてほしいこと

1. 日本の教育制度	3
2. なぜ高校に行くのか？	3
3. 高校の種類	5
（1）公立高校と私立高校の違い	5
（2）全日制、定時制、通信制のちがい	5
（3）学年制と単位制の違い	7
（4）普通科と専門学科、総合学科について	7

受験の時に…確認してほしいこと

4. 受験までの日程	9
5. 受験のパターン	11
6. 県立高校の入学希望者の概要	13
7. 入試のスケジュール	15
8. 志願資格と出願に必要な書類等	17
9. 外国籍生徒進学希望者及び特別枠の応募資格確認に必要な書類について	21
10. 特別枠実施高校（参考 令和8年度資料）	23

入学したら 必要なこと

11 学費について	25
12. 高等学校等就学支援金について	27

< 資料 >

調査書	29
特別枠選抜入学願書	31
外国人生徒等特別枠選抜適用申請書	33
健康診断書	34
特別枠高校マップ	35

Contents

Before taking the Entrance Exams...What to know

1. Japanese Educational System	4
2. Why go to High School ?	4
3. Types of High Schools	6
(1) Difference between Public & Private high schools	6
(2) Difference between Full-time , Part-time, and Correspondence curriculum	6
(3) Difference between Yearly advance and Credit-based	8
(4) About General course, Specialized course and Integrated course	8

When applying for the Entrance Exams... How to prepare

4. Schedule until the Entrance Exams	10
5. Patterns of applying for the Entrance Exams	12
6. Outline of exams for applicants to prefectural high schools	14
7. Calendar of the Entrance Exams	16
8. Eligibility and Documents needed for applying	18
9. Documents needed to confirm the eligibility of foreign applicants, and for the Special (limited) Selection	22
10. High schools having the Special (limited) Selection (please check Data for the year 2026 <Reiw8> Selection)	24

After Entering the School...What you need

11. School Fees	26
12. High School Tuition Support Fund	28

<information>

Student Information sheet	30
Application form for admission of the Special Selection	32
Application form (to be applicable) to the Special Selection for Foreign students and the like	33
Health certificate	34
Map of high schools with Special (limited) Selection	36

じゅけん
受験するまでに・・・知っておいてほしいこと

1. 日本にほんの教育きょういく制度せいど

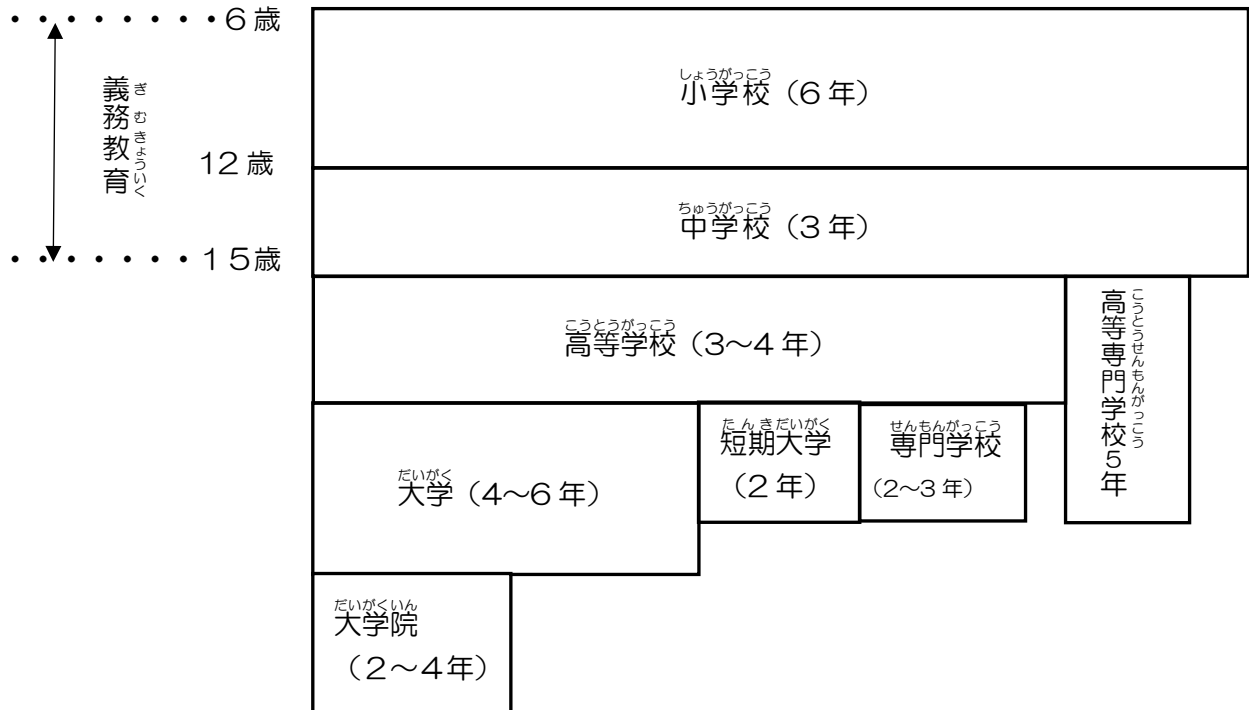

日本の教育の仕組みです。日本では小学校（6年間）と中学校（3年間）は義務教育（必ず保護者が子女を行かせなければならない学校）です。その後、中学校を卒業した100人のうち約98人が、高校（3~4年間）に行きます。

さらに、高校を卒業した100人のうち約77人は、大学（4~6年間）や、短期大学（2年間）、または専門学校（2~3年間）に行きます。

2. なぜ、高校こうこうへ行くのか？

自分の将来に向けて、仕事の選択の幅を増やし、自己の可能性を追求するためにも、高校への進学が役立つことでしょう。

将来の夢は？

〇〇の職業につきたいから、〇〇の職業になるために、必要な知識や技能を学べる〇〇高校へ行きたい！

と、考えましょう。

Before taking the Entrance Exams • • What to know

1. Japanese educational system

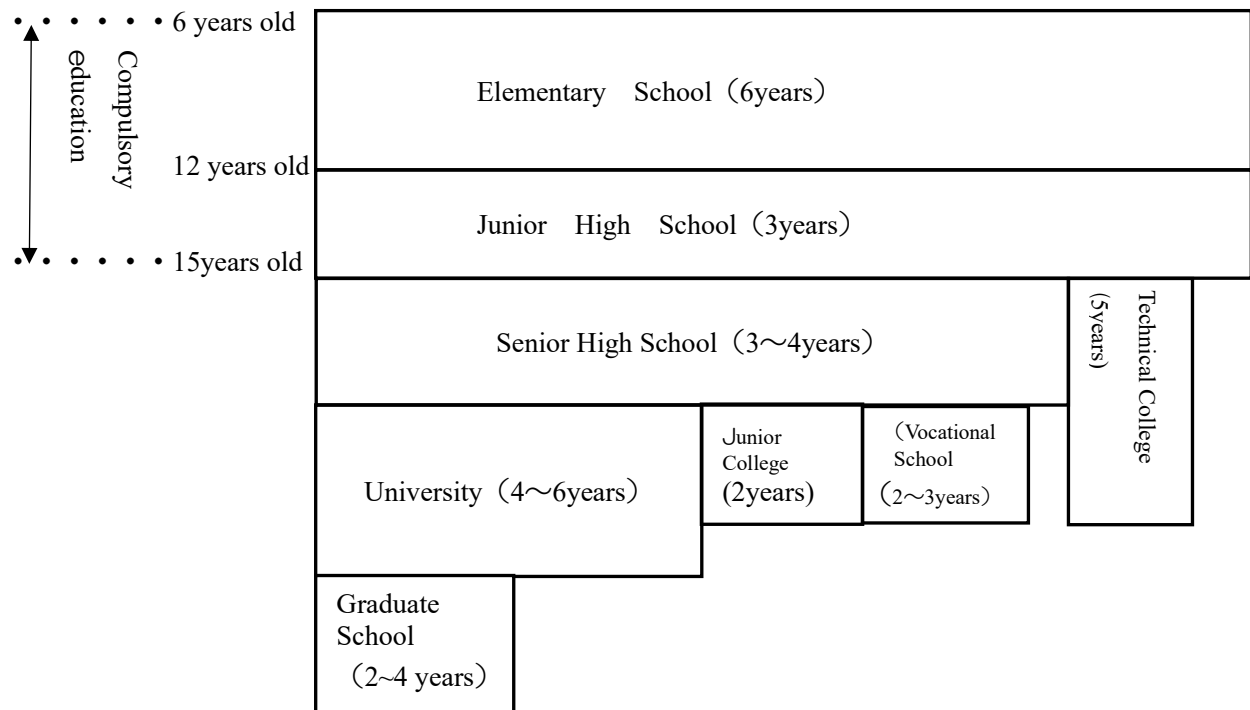

This is the Japanese Educational System. In Japan education is compulsory (parents must have their children go to school) from elementary school (6 years) to junior high school (3 years). 98% of junior high school graduates enter senior high schools (3 ~ 4 years).

About 77% of high school graduates go to some form of college or vocational school.

2. Why go to High School?

Going to high school opens up a much greater selection of possible occupations to choose from, as well as helping students “search their ability.”

“What is my dream?” “As I want to study subjects and gain skills to become ○○,

I am going to enter ○○ high school.”... Try thinking like this.

3. 高校の種類

福島県の高校は公立高校と私立高校に分けられます。

また授業の時間帯などにより、3つのタイプに分かれます。

(1) 公立高校と私立高校の違い

公立高校	<p>県が設立。</p> <p>県内の県立高校は77校 1分校があります。</p> <p>福島県に住んでいる人が志願できます。普通科は学区が決められています。</p>
私立高校	<p>民間が設立。</p> <p>学校によって教育の方針が違います。県外の人も志願できます。</p> <p>県内の私立高校は18校です。</p> <p>学費は公立より高いです。</p>

*独立行政法人 国立高等専門学校機構 福島工業高等専門学校（5年間）

(2) 全日制、定時制、通信制の違い

学習スタイルによって3種類の課程があります。

全日制の課程	<p>午前8時40分頃から午後3時30分頃まで毎日授業を受ける課程です。</p> <p>卒業まで3年間です。</p>
定時制の課程	<p>特定の区切られた時間帯（午前、午後、夜間）で授業を受ける課程で、多くの学校は夜間の時間帯です。</p> <p>卒業までに3年以上かかります。</p>
通信制の課程	<p>教科書、学習書をもとに、主に自宅で作成したレポートを提出し、試験に合格することで、単位を修得する課程です。</p> <p>月に2～3回程度は、登校して面接指導（スクーリング）を受ける必要があります。卒業まで3年以上かかります。</p>

通信制は直接授業を受ける時間は少ないです。

3. Types of High Schools

There are public (prefectural) and private high schools in Fukushima prefecture.

And according to the difference of timetable, there are 3 types of curriculum.

(1) Difference between Public and Private high schools

Public High Schools	Founded by the prefecture. In Fukushima there are 77prefectural high schools and 1 branch schools. Those who live in Fukushima can apply. General courses are divided by school districts.
Private High Schools	Founded by privately owned educational foundations. Educational policy varies. Those who live outside of Fukushima can also apply. There are 18 private high schools in Fukushima. School fees tend to be more expensive than those of public schools.

* “Independent administrative agency National Institute of Technology, Fukushima College” is the only high school that doesn’t fit into these two categories. (It serves as kind of a combination high school and junior college, totaling 5 years.)

(2) Difference between Full-time , Part-time, and Correspondence curriculum

Depending on the eligibility of the students, there are 3 choices of curriculum.

Full-time Curriculum	Students are in class every day from around 8:40 ~ 15:30. 3 years must be completed to graduate.
Part-time Curriculum	Students take classes only during a specific time of day (Morning/Afternoon/Evening) Many part-time Schools are for the evening. 3 years or more are needed to graduate.
Correspondence-Curriculum	Students study individually (using textbooks or other materials) and have their assignments checked by teachers. They must attend school several times a month to study and attend a class lecture. 3 years or more are needed to graduate.

Due to the nature of correspondence school, there are fewer face-to-face meetings, meaning that students will have fewer opportunities to improve their Japanese proficiency.

(3) 学年制と単位制の違い

学年制	学年によって勉強する内容(カリキュラム)の多くが決まっているシステムです。
単位制	学年の区別がなく、必要な単位を修得することで卒業できるシステムです。

(4) 普通科と専門学科、総合学科について

高校は勉強の種類によって、学科に分かれています。

福島県の公立高校には次の学科があります。

普通科	国語、社会、数学、理科、英語などの共通教科を中心に勉強する、最も一般的な学科です。
専門学科	農業、工業、商業、水産、家庭、英語、数理科学、体育、文理科、環境緑地、食品科学、デザイン科学、観光ビジネス、国際科学に関する学科があり、専門的知識、技術の基本を勉強します。
総合学科	普通科の科目と専門学科の科目を多様に選択して学べる学科です。 (県内どこからでも受験できます。)



(3) Differences between Yearly advance and Credit-based

Yearly advance	Students advance to a higher grade year by year, starting with 1 st grade, then 2 nd grade, and then 3 rd grade.
Credit-based	Students earn credits based on their learning hours in each subject, and advance based on the total number of credits earned.

(4) About General course, Specialized course, and Integrated course

High schools have several courses depending on the kinds of subjects.

Below are the courses offered at public schools in Fukushima.

General course	Students mainly learn general academic subjects (such as Japanese, social studies, math, science, and English).
Specialized course	Aiming to become specialists in a specific academic area, students learn specialized knowledge and basic skills. There are several departments such as Agriculture, Industry, Business, Fisheries, Home Economics, English, Mathematical Science, Physical Education, Literature and Science, Environmental Studies, Food Science, Design Science, Tourism Business, International Science.
Integrated Studies course	Students can choose from both General and Specialized courses according to their interests. (Students can apply from any district of Fukushima prefecture.)



じゅけん とき かくにん 受験の時・・・確認してほしいこと

じゅけん についで 4. 受験までの日程

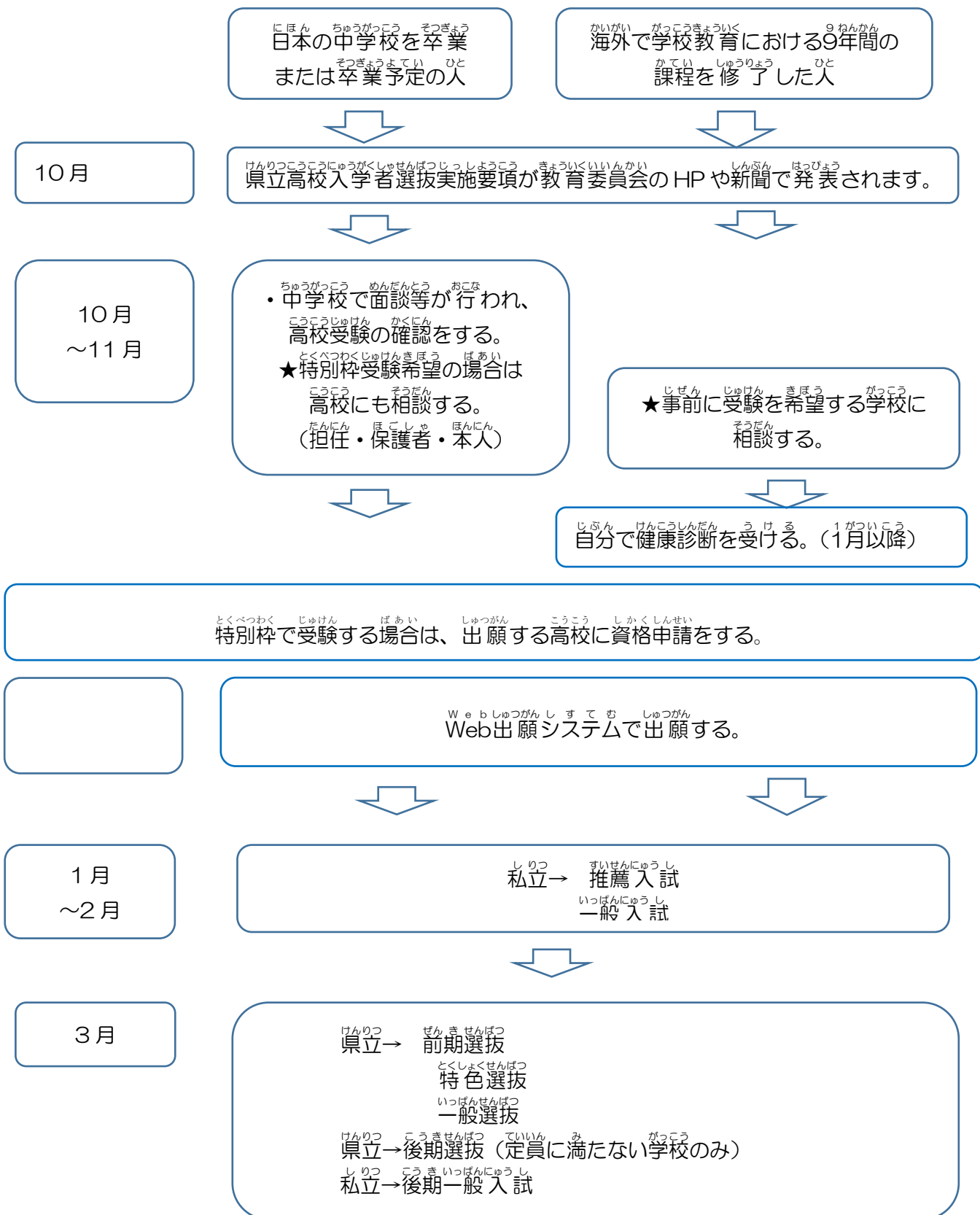

When applying for the Entrance Exams • • • How to prepare

① Schedule until the Entrance Exams

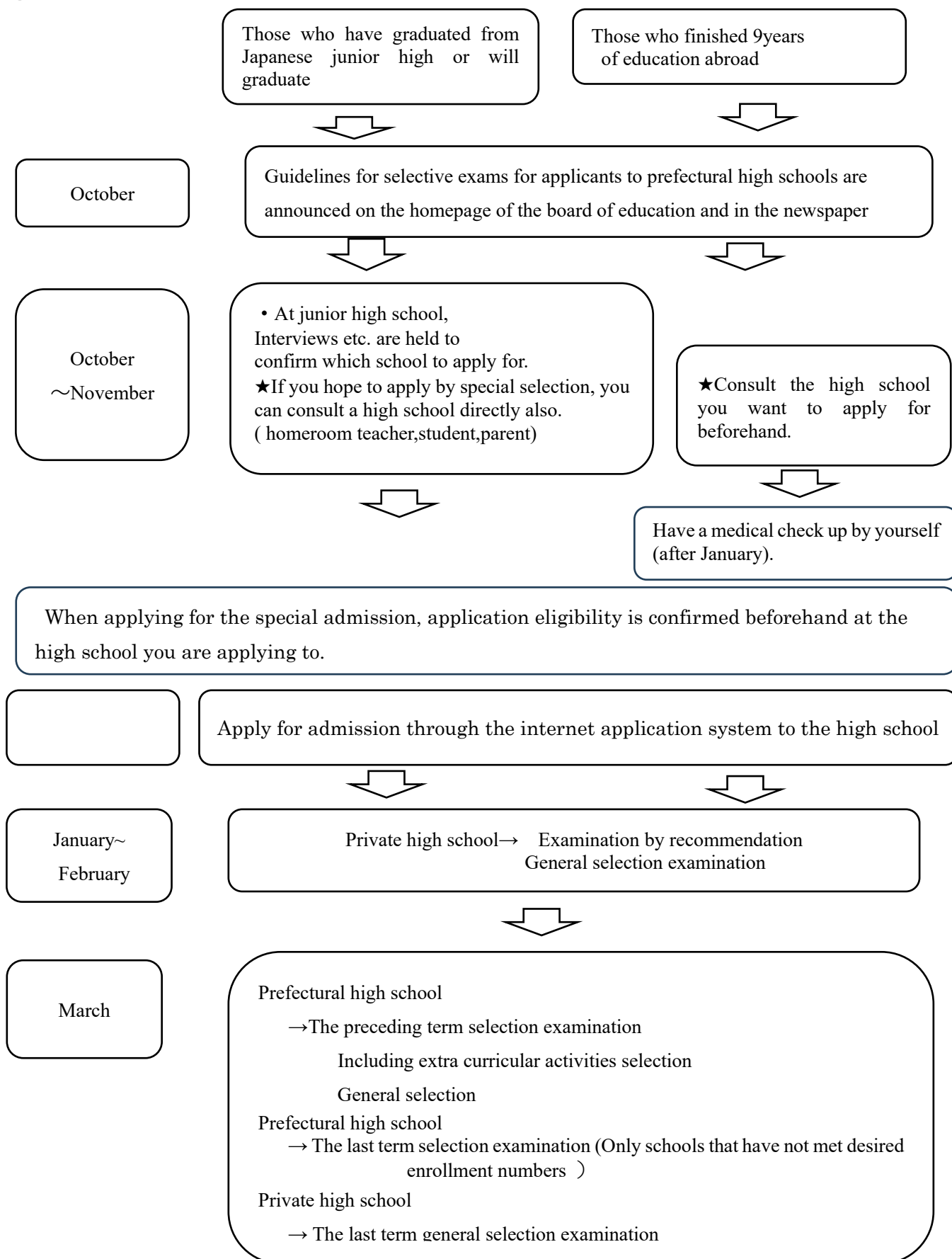

5. 受験のパターン

専願 1校だけ受験する。①④⑤

併願 2校以上受験する。②③

① 私立高校だけ専願でうける(合格したら必ずいくことが条件)

② 私立高校と県立高校を受ける

県立高校前期選抜を受ける

→特色選抜と一般選抜を併願することができる。

→前期選抜が不合格の場合後期選抜をうける

③ 私立高校と高専を受ける

④ 県立高校だけ受ける

⑤ 高専だけ受ける。



「滑り止め」

第1希望の県立高校に合格できなかった場合に備えて、
自分の実力で安心して入れる私立高校を受験して、
入学手続きをしておくこと。

(入学金の一部を払う。約10～15万程度)

県立高校に合格して私立高校に入学しなくても
このお金は返金されません。

5. Patterns of applying for the Entrance Exams

Sengan : Applying to only one high school ①④⑤

Heigan : Applying to more than one high school ②③

- ① Apply only to private high school (If you pass the Entrance Exam, you must enter that school)
- ② Apply to private & prefectural high school
Take the preceding term selection for prefectural high school
→You can apply to both Including Extra curricular Activities Selection and General Selection.
→If you can't pass the preceding term selection, you can take the last term selection.
- ③ Apply to private high school & National Institute of Technology
- ④ Apply only to prefectural high school
- ⑤ Apply only to National Institute of Technology



「Suberidome」

Take the private school exams just fit for your level, in case you can't pass the entrance exams for the prefectural school you really want to enter.

And after passing the exams, take the procedure for entering. (Pay part of the entrance fee. About 100,000~150,000 yen.)

Even if you pass a public high school and don't enter a private school, this money will not be refunded.

6. 県立高校の入学者選抜の概要

前期選抜

・特色選抜（自己推薦）（※希望するひとだけ受験します。）

各学校の特色に^{おこ}応じてどのような生徒に^{せいと}志願^{しがん}してほしいか

受験生の個性や^{こせい}学び^{まなぶ}意欲^{いよく}を重視^{じゅうし}する。

学力検査（5教科）^{がくりよくけんさ} 志願理由書^{しがん りゆうしょ} 調査書^{ちようさしょ} 面接^{めんせつ} 作文^{さくぶん} 実技など^{じつぎ}

・一般選抜（一般入試）

学力検査（5教科）^{がくりよくけんさ} の成績^{きようか}と調査書^{せいせき}の審査結果^{ちようさしょ しんさけつ} 面接^{めんせつ}

◇外国人生徒等に^{がいこくじんせい と とう}係^{かかわ}る特別枠選抜^{とくべつわくせんぱつ}

調査書^{ちようさしょ} 面接^{めんせつ} 作文^{さくぶん} 学力検査（数学 英語 *国語）^{がくりよくけんさ すうがく えいご こくご}

後期選抜

定員に満たない学校のみ^{ていいん み}実施調査書^{じっしちようさしょ}の審査結果^{しんさけつ} 面接^{めんせつ} 作文（小論文）^{さくぶん しょうろんぶん}

（参考）

私立高校受験（1月～2月）

推薦^{すいせん} 書類審査^{しよるいしんさ} 面接^{めんせつ} （作文^{さくぶん} 実技など^{じつぎ}）

一般入試^{いっぱんにゅうし} 書類審査^{しよるいしんさ} 学力検査（国語 数学 英語）^{がくりよくけんさ こくご すうがく えいご} 面接^{めんせつ}

6. Outline of exams for applicants to prefectural high schools

Examination for the Preceding term Selection

• Including Extra curricular activities selection (Jiko-suisen)

(* selection with self-recommendation)

According to the features of each high school, the selection standard is different. The applicants' characters and

eagerness for studying are taken into account.

Written examinations (Gakuryoku-kensa) of 5 subjects , The Reason for application Sheet, Student information

sheet, Interview, Composition, Practical skill, etc.

• General selection (Ippan-nyuushi ; general selection examination)

The Scores of Written examinations (Gakuryoku-kensa) of 5 subjects.

Examine of Student information sheet. Interview.

◇Examination of the Special (limited) Selection for Foreign Students and the like

Student information sheet, Interview, Composition, The Scores of Written examinations (math ,English, Japanese)

Examination for the Last term Selection

Schools only hold a further entrance exam when their desired enrollment numbers have not yet been met.

Examine of Student information sheet. Interview, Composition (Essay)

(reference)

Applying for Private High School Entrance Exams (January ~ February)

Recommendation -- Examine of the papers. Interview (Composition, Practical skill, etc.)

General selection -- Examine of the papers. Written examinations (math, English, Japanese) Interview

7 入試のスケジュール 2026

*くわしくは、必 ず 新 しい実施要綱をみて確認してください。

(福島県教育委員会高校教育課 HP)

<https://www.pref.fukushima.lg.jp/uploaded/attachment/709972.pdf>

う え ぶ しゅつがん し す て む りよう
WEB出願システムの利用

(1) 前期選抜および連携型選抜

出 願 書 類 提 出	令和8年2月 2日 (月) ～2月 6日 (金)
出 願 先 変 更	2月 9日 (月) ～2月13日 (金)
調 査 書 提 出	2月16日 (月) ～2月17日 (火)
学 力 検 査	3月 4日 (水)
面 接 等	3月 4日 (水) ～3月 6日 (金)
追検査等	3月10日 (火) ～3月11日 (水)
合 格 者 発 表	3月16日 (月)

(2) 後期選抜関係日程

出 願 書 類 提 出	令和8年3月17日 (火) ～3月18日 (水)
出 願 先 変 更	3月19日 (木)
面 接 等	3月24日 (火)
合 格 者 発 表	3月25日 (水)

(3) 通信制の課程における特別枠選抜関係日程

出 願 書 類 提 出	令和8年2月 2日 (月) ～3月30日 (月)
-------------	--------------------------

(4) 外国人生徒等に 係 る特別枠選抜関係日程

出 願 書 類 提 出	令和8年2月 2日 (月) ～2月 6日 (金)
検 査 日	3月 4日 (水)
追検査等	3月10日 (火) ～3月11日 (水)
合 格 者 発 表	3月16日 (月)

7 Calendar of the Entrance Exams 2026

***For details, do not forget to check the new edition of “Guidelines for selective exams of applicants” to confirm.**

<https://www.pref.fukushima.lg.jp/uploaded/attachment/709972.pdf>

(1) Calendar of the Preceding term Selection and the affiliated-type Selection

★Application for admission using Internet Application System

Submit the application form	February 2 ~ February 6 ★
Change of application	February 9 ~ February 13 ★
Submit the Student information sheet	February 16~ February 17
Written examination	March 4
Interview etc.	March 4~ March 6
Makeup Examination	March10~March11
Announcement of the admitted students	March 16

(2) Calendar of the Last term Selection

Submit the application form	March 17~March 18 ★
Change of application	March19 ★
Interview etc.	March 24
Announcement of the admitted students	March 25

(3) Calendar of the Correspondence(Tushin)

Submit the application form	February 2~ March 30 ★
-----------------------------	------------------------

(4) Calendar of the Special (limited)Selection for Foreign Students and the like

Submit the application form	February 2~February6 ★
Examination	March 4
Makeup Examination	March10~March11
Announcement of the admitted students	March16

8. 志願資格と出願に必要な書類

(1) 志願資格

保護者と一緒に福島県に住んでいて入学する年の4月1日に15歳以上であり、以下の2つの条件のいずれかに当てはまること。

日本の中学校を卒業した人。または3月に卒業予定の人。

外国において9年目の学校教育を修了した人。

(2) 外国人生徒等に係る特別枠選抜に関する条件

① 外国人生徒の場合

保護者と一緒に福島県内に住んでいること、または住む予定の外国籍を持っている人。

入国後の在日期間が6年以内であること。

ただし、「入国後の在日期間が6年以内」とは、原則として、入国した日から受験の年の2月1日現在で6年が経過していない場合をいう。

② 海外帰国生徒の場合

海外に1年以上住んでから帰国し、受験の年の2月1日現在、帰国後6年以内の人。保護者と一緒に福島県内に住んでいること。

ただし、保護者の帰国が遅れるときでも、保護者が出願者の入学後1年以内に帰国し、県内に出願者と一緒に住むのが確実であれば出願を認める

8. Eligibility and Documents needed for applying

(1) Eligibility requirements for applying

Students must live in Fukushima prefecture with their guardians, be over 15 years old on April 1st in the year of high school entrance, and meet either of the two conditions below:

- a. Those who have graduated from Japanese junior high schools, or will graduate in March.
- b. Those who have finished 9 years of school education abroad.

(2) Requirements for applying for the Special (limited) Selection for Foreign Students and the like

① Foreign students

Students must be of foreign nationality, they must either currently live in Fukushima prefecture with their guardians or be going to live there with them.

They must be within 6 years of arrival in Japan. Which means, in principal, on February 1st of the examination year, 6 years have not passed since they arrived in Japan

② Returnee students

Students who have been living abroad for more than 1 year.

February 1st of the examination year must be within 6 years of their return to Japan.

They must be living in Fukushima prefecture with their guardians.

If their guardians' return is delayed, the application will be accepted on the condition that they are to return within 1 year after the applicants' entrance and are sure to live with them in Fukushima.

(3) 出願に必要な書類等

◇前期選抜

(1) 中学卒業者または卒業見込みの者

- ① 入学願書 (Web申請システム)
- ② 調査書
- ③ (入学検定料全日2,200円、定時制950円を Web システムで支払う)

(2) 海外で学校教育における9年間の課程を修了した者

- ① 入学願書 (Web申請システム)
- ② 健康診断書
- ③ 履修証明書 学習成績証明書
- ④ (入学検定料として全日2,200円、定時制950円を Web システムで支払う)

◇特色選抜

追加書類→志願理由書

◇外国人生徒等に係る特別枠選抜について

(1) 中学卒業者または卒業見込みの者

- ① 特別枠選抜入学願書 (Web申請システム)
- ② 調査書
- (外国における最終学校の成績証明書、又はこれに代わるもの)
- ③ 入学検定料全日2,200円、定時制950円を Web システムで支払う
- ④ 外国人生徒等・・・住民票の写し
海外帰国生徒・・・海外生活を証明する書類 (在学期間明示のもの)
- ⑤ 外国人生徒等特別枠選抜適用申請書

(2) 海外での学校教育における9年間の課程を修了したもの

追加「出願先高等学校長が必要とする書類」 健康診断書

(3) Documents needed for applying

◇The Preceding term Selection

(1) Students who have graduated or will graduate from junior high school

- ① application form for admission (Internet Application System)
- ② student information sheet
- ③ Pay the **examination fee** through the system (Full-time: ¥2,200,
Part-time: ¥950)

(2) Students who have finished 9 years of school education abroad.

- ① application form for admission (Internet Application System)
- ② health certificate
- ③ credit certificate certificate of academic record
- ④ Pay the **examination fee** through the system (Full-time: ¥2,200,
Part-time: ¥950)

◇Including Extra curricular activities Selection

additional documents→The Reason for application Sheet,

◇About the Special (limited) Selection for Foreign Students and the like

(1) Those who have graduated from junior high schools, or will graduate

- ① application form for admission for the Special Selection (Internet Application System)
- ② student information sheet
(certificate of academic record for the most recent educational background,
or a substitute)
- ③ Pay the **examination fee** through the system (Full-time: ¥2,200,
Part-time: ¥950)
- ④ foreign students and the like -- copy of Certificate of Residence
returnee students -- certificate of living abroad
(demonstrating the residence period)
- ⑤ application form (to be applicable) to the Special Selection for Foreign
students and the like

(2) Those who have finished 9 years of school education abroad.

In addition “documents that the principal of the applied high school needs”

health certificate

がいこくせきせいとしんがくきぼうしゃおよびとくべつわく おうほしかくかくにん ひつよう しょうい

9. 外国籍生徒進学希望者及び特別枠の応募資格確認に必要な書類について

しゅつがん 出願	ひつよう しょうい 必要な書類	はっこうさき た 発行先・その他	かくにん ないよう 確認する内容
とくべつわく 特別枠	せいせきしょうめいしょ ちゅうがっこう 成績証明書（中学校） そつぎょうしょうめいしょ 卒業証明書	きそつ ほこく がっこう 既卒→母国の学校な どで発行	ねんかん かていしゅうりょう 9年間の課程修了の しょうめい 証明
とくべつわく 特別枠	じゅうみんひょうきさいじこうしょうめいしょ 住民票記載事項証明書	しやくしょ はっこう 市役所で発行 ほんにん 本人だけでなく ほごしゃ きさい 保護者も記載しても らう	しめい せいねんがっぴ 氏名、生年月日 だんじょ べつ じゅうしょ 男女の別、住所、 こくせき つうしょうめいかくにん 国籍、通称名確認 がいこくせき かくにん 外国籍の確認 けんないざいじゅう ほごしゃ 県内在住と保護者と どうきょかくにん 同居確認
ほこく 母国の ちゅうがっこう 中学校 をそつぎょう 卒業 してき ひと 人	けんこうしんだんしょ 健康診断書 （＊受験する学校によって、必要 ばあい な場合があります。） じゅけん とし いちがついこう しんだんしょ 受験の年の1月以降の診断書が ゆうこう 有効	びょういん ほけんじょ 病院・保健所	しんちよう たいじゅう 身長 体重 しりょく ちょうりょく 視力 聴力 その他 様式3

9. Documents needed to confirm the eligibility of foreign applicants, and for the special (limited) selection

application	documents needed	publisher • etc.	what to confirm
Special(limited) selection	Certificate of academic record or certificate of graduation	Those who have graduated → their native schools, etc.	Proof of 9 years of curriculum completion
	Certificate of residence description	City Hall Not only the said person to be enrolled, but also his or her parents	Name, birthday Sex, address, nationality, confirmation of commonly known name, foreign nationality, residence in Fukushima prefecture with guardians
applicants who have graduated from junior high school of their native country	health certificate (* if needed, depending on the high school they apply for) Only the one certified after January of the applying year is valid.	hospital • health center	height, weight eyesight auditory ability other diseases & disorders

とくべつわくじっしこうこう さんこう れいわ ねんとせんぱつしりょう
10. 特別枠実施高校（参考 令和8年度選抜資料）



ち い き 地域	がっこうめい 学校名	が っ か 学科	せんぱつしりょう 選抜資料
けんほく 県北	ふくしまきた 福島北	そうごうが っ か 総合学科	ちようさしよ てんまんでん 調査書（250点満点） さくぶん めんせつ にほんご 作文（600字以内）、面接（日本語） き そがくりよくけんさ こくご すうがく えいご 基礎学力検査（国語、数学、英語）150点満点
けんほく 県北	ふくしまみなみ 福島南	こくさいぶん か か 国際文化科	ちようさしよ てんまんでん 調査書（190点満点） さくぶん ていど めんせつ にほんご えいご 作文（50分 600字程度）、面接（日本語および英語） き そがくりよくけんさ こくご すうがく 基礎学力検査（国語、数学）200点満点
けんちゅう 県中	あさか かいせい あさか開成	こくさいかがくか 国際科学科	ちようさしよ かくきょうが がくしゅう きろく てんまんでん 調査書（各教科の学習の記録135点満点）、 さく じていど 作文（800字程度） めんせつ にほんご ぶんしょう よ ないよう しつもん 面接（日本語で文章を読み、その内容について質問する ないよう ぶん 内容も含みます） き そがくりよくけんさ すうがく えいご 基礎学力検査（数学、英語）100点満点
けんなん 県南	こうなん 光南	そうごうが っ か 総合学科	ちようさしよ てんまんでん 調査書（250点満点） さくぶん じていど てんまんでん 作文（600字程度）30点満点、 めんせつ にほんご 面接（日本語）30点満点 き そがくりよくけんさ すうがく えいご かく ぶん 基礎学力検査（数学、英語 各25分）各教科30点満点 合計60点満点
あいづ 会津	あいづがくほう 会津学鳳	そうごうが っ か 総合学科	ちようさしよ てんすうが 調査書（点数化しない） さくぶん にほんご じていど めんせつ にほんご 作文（日本語 600字程度） 面接（日本語） き そがくりよくけんさ すうがく えいご 基礎学力検査（数学、英語 ）100点満点
いわき	いわき とうごう いわき総合	そうごうが っ か 総合学科	ちようさしよ かくきょうが がくしゅう きろく だんかいひようが とくべつかつどう きろく 調査書（各教科の学習の記録は段階評価、特別活動の記録 てんすうが せいさ は点数化しないが、精査する） さくぶん にほんご ぶん じ い じょう じ い ない 作文（日本語 50分 400字以上500字以内） めんせつ にほんご だんかいひようが 面接（日本語）段階評価 き そがくりよくけんさ すうがく えいご 基礎学力検査（数学、英語）100点満点
そうま 相馬	そうま とうごう 相馬総合	そうごうが っ か 総合学科	ちようさしよ てんすうが 調査書（点数化しない） さくぶん じ い ない にほんご 作文（600字以内の日本語） めんせつ にほんご 面接（日本語） き そがくりよくけんさ こくご すうがく えいご 基礎学力検査（国語、数学、英語）150点満点

1 O. High schools having the Special (limited) Selection
(please check Data for the year 2025<Reiwa 7> Selection)



area	High school	course	selection materials
Ken-poku	Fukushima Kita	Integrated Student information sheet (250 points in total)	Student information sheet (250 points in total) Composition (within 600 letters), Interview (Japanese) Basic written examinations (Japanese, math, English) 150 points in total.
Ken-poku	Fukushima Minami	International culture	Student information sheet (190 points in total) Composition (50 minutes about 600 letters), Interview (Japanese and English) Basic written examination (Japanese, math,) 200 points in total.
Ken-chu	Asaka Kaisei	International science	Student information sheet (record of each subject 135 points in total), Composition (about 800 letters) Interview (which includes reading sentences in Japanese and answering questions about it) Basic written examinations (math, English) 100 points in total.
Ken-nan	Kounan	Integrated	Student information sheet (250 points in total) Composition (about 600 letters) 30 points in total , Interview (Japanese)30 points in total. Basic written examinations (math, English 25 minutes each) 30 points for each subject 60 points in total.
Aizu	Aizu Gakuhou	Integrated	Student information sheet(not by point system) Composition (Japanese, English, or native language, about 600 letters) Interview (Japanese,) Basic written examinations (math, English) 100 points in total.
Iwaki	Iwaki Sogo	Integrated	Student information sheet (Record of each subject is evaluated by grades. Record of special activities is examined closely, but not by a point system.) Composition (Japanese 50 minutes, between 500 and 400 letters) Interview (Japanese) Basic written examinations (math, English) 100 points in total.
Souma	Souma Sougo	Integrated	Student information sheet(not by point system) Composition (Japanese within 600 letters) Interview (Japanese) Basic written examinations (Japanese, math, English) 150 points in total.

にゅうがく ひつよう 入学したら必要なこと

11. 学費について

こうこう べんきよう ために は がつひ きょういくひ ひつよう
高校で勉強するためには学費（教育費）が必要です。また、入学料も必要です。

ぜんにちせい かてい
全日制の課程（公立）

ていじせい かてい
定時制の課程（公立）

にゅうがくりよう 入学料	5,650 円
ねんかんじゅぎょうりよう 年間授業料	118,800 円
こうとうがっこうとうしゅうがくしえんきん 高等学校等就学支援金 の支給を受けた場合	0 円

にゅうがくりよう 入学料	2,100 円
ねんかんじゅぎょうりよう 年間授業料	32,400 円
こうとうがっこうとうしゅうがくしえんきん 高等学校等就学支援金 の支給を受けた場合	0 円

（ここに記載した学費は昨年のもので、金額は改定される場合がありますので、事前に確認してください。）

こうとうがっこうとうしゅうがくしえんきん
高等学校等就学支援金については P29

1 ねんかん ひつよう ひよう つぎ
1 年間に必要なおよその費用は次の通りです。

（ただし、高等学校等就学支援金の支給を受けた場合の金額）

（参考）公立高校【全日制の課程】 約 200,000 円（初年度）

公立高校【定時制の課程】 約 40,000 円（初年度）

私立高校【全日制の課程】 約 800,000 円～（初年度）

ぜんにちせいふつうか ばあい
全日制普通科の場合、およそ 20 万円（教科書、副教材代、制服・体操着・運動靴などの購入費用等）です。専門学科はさらに実習費がかかる場合があります。

また、通学費（交通費）、部活動費、文具費、体育授業での柔道着代や水着代、修学旅行積立金等の費用がかかる場合があります。

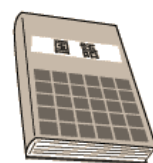

After Entering the School... What you need

1 1 . School Fees

You need to pay school fees (educational expenses). You also need to pay an enrollment fee.

Full-time curriculum (public)

enrollment fee	¥5,650
annual tuition fee	¥118,800
If you receive payments from the High School Tuition Support Fund.	¥0

Part-time curriculum (public)

enrollment fee	¥2,100
annual tuition fee	¥32,400
If you receive payments from the High School Tuition Support Fund.	¥0

(Fees listed here are those as of last year. They may be revised. Please confirm beforehand)

For High School Tuition Support Fund, see P.30

The approximate cost of school fees necessary for one year are as follows. (In the case you receive the payments from High School Tuition Support Fund)
(for your reference)

Public high schools 【Full-time】 about ¥200,000(for the first year of enrollment)

Public high schools 【Part-time】 about ¥40,000(for the first year of enrollment)

Private high schools 【Full-time】 about ¥800,000(for the first year of enrollment)

For a Full-time high school, General course curriculum, the amount to be paid is around ¥200,000 (including fees for textbooks, teaching materials, school uniform • PE uniform • athletic shoes, etc) .

For Specialized courses, you may need to pay practical work fees in addition.

Other than those shown above, commuting expenses (transportation fees), club activity fees, stationery fees, Judo uniform and/or swim wear fees for PE classes, and reserve for school excursion fees may be necessary.

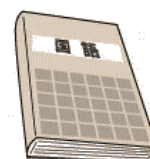

12. 高等学校等就学支援金について

家庭の教育費負担を国が支援する制度です。

＜支給条件＞

- 保護者（親権者。父母がいる場合は双方）の市町村民税所得割額の合計が30万4,200円未満の世帯の方（およその年収が910万円以下）
- 生活保護を受けている世帯の方

＜申請書類＞

申請書（進学先の学校で配布されます）

課税証明書（市役所・出張所等で取得可能）などの保護者の所得を証明する書類（市町村民税所得割額がわかるもの）として県が定める書類

- 高等学校等就学支援金について（PDF:576KB）
- https://www.mext.go.jp/content/20250402-mx_shuukyou03-100002595-1.pdf

◇生活保護家庭や世帯収入が少ない（非課税）家庭向けに、「高校生等奨学給付金」という返済の必要がない奨学金の制度もあります。募集は各高校で7月から行われます。

https://www.mext.go.jp/a_menu/shotou/mushouka/_icsFiles/afieldfile/2019/08/23/1418201_2_1.pdf

1 2. High School Tuition Support Fund

The High School Tuition Support Fund is a system provided by the government to reduce the burden of household educational costs.

<Conditions of Payment>

- Households where total amount of municipal income tax on income basis of the guardians (persons with parental authority, if there are father and mother, total of both) is less than ¥304,200 (it is approximately equivalent to an annual income of ¥9,100,000.)
- Households receiving public assistance

<Application Documents>

Application form (distributed through the high school the student is enrolling in)

Local documentation (obtainable at your local municipal office) which verifies guardians' income (documentation showing municipal tax per income levy) as required by Fukushima prefecture

- About High School Tuition Support Fund

https://www.mext.go.jp/content/20250402-mx_shuukyou03-100002595-1.pdf

◇For households on public assistance, or low-income households (exempted from taxation), there is a scholarship system named “High School Supplemental Scholarship Fund” for which repayment is unnecessary. Applications will be accepted at each high school starting in July.

https://www.mext.go.jp/a_menu/shotou/mushouka/_icsFiles/afieldfile/2019/08/23/1418201_2_1.pdf

平成 28 年度福島県立高等学校入学志願に関する調査書

										受験番号				
志 願 者	ふりがな					性別			志 願 学 科					
	氏 名						福島県立		第一志望					
	生年月日	平成	年	月	日生		高等学校		() 科					
	卒業年月	平成	年	3 月	中学校		(全日制・定時制・通信制)		第二志望					
	卒業後の状況・その他					卒業・卒業見込		の課程		() 科				
各 学 科 の 記 録	教科	国語	社会	数学	理科	音楽	美術	保健体育	技術・家庭	外国語 (英語)				
	学年													
	1 年													
	2 年													
総合的な学習の時間の記録		1 年					2 年					3 年		
特 別 活 動 等 の 記 録			1 年				2 年				3 年			
	学 級 活 動													
	生徒会活動													
	学 校 行 事													
	その他の活動													
出 欠 の 記 録	学年	出席すべき日数	欠席日数	備 考		長所・特技等の記録		地域のスポーツクラブ、 個人的な活動も記入されます。 3 者面談の時に先生に伝えましょ う						
	1 年													
	2 年													
	3 年													
本書の記載に誤りのないことを証明します。														
平成 年 月 日 立 中学校長 印														
記載責任者氏名														

5段階評価が記入されます。入試の時に点数になります。

部活動の記録などが書かれます。(県で○位)

地域のスポーツクラブ、
個人的な活動も記入されます。
3 者面談の時に先生に伝えましょ
う

平成 28 年度福島県立高等学校入学志願に関する調査書

				受験番号			
志 願 者	ふりがな				性別	福島県立 高等学校 (全日制・定時制・通信制) の課程	志 願 学 科
	氏 名						第一志望
	生年月日	平成 年 月 日生	中学校	科 () コース			
	卒業年月	平成 年 3月	卒業・卒業見込	第二志望			
	卒業後の状況・その他						科 コース
各 学 習 の 科 の 録	教科	国語	社				外国語 (英語)
	学年						
	1 年						
	3 年						
総合的な学習 の時間の記録		1 年	2 年		3 年		
特 別 活 動 等 の 記 録	1 年		2 年		3 年		
	学 級 活 動						
	生徒会活動						
	学 校 行 事						
	その他の活動						
出 欠 の 記 録	学年	出席すべき日数	欠席日数	備 考	長所・特技等の記録		
	1 年						
	2 年						
	3 年						
本書の記載に誤りのないことを証明します。							
平成 年 月 日				立	中学校長	印	
				記載責任者氏名			

Grade points on a 5-point grade scale of evaluation are written here. They'll be calculated as scores at entrance exams.

The records of club activities etc. are written. (ranking at prefectural competition etc.)

The activity at a community athletic club, personal activities can be also written.
You can tell it to your homeroom teacher at Three-person Interview held at junior high school.

様式統一5号の1

※	月	日	受付
※	第	号	

受	験	番	号
	科	※	番

※印の欄には記入しない。

平成28年度外国人生徒等 に係る特別枠選抜入学

福島県立

高等学校長 様

志願者氏名

(本人目書)

保護者氏名

印

やくしょとうろく
役所に登録しているせいしき
正式ななまえ
なまえ
を書きます。

貴校第1学年に入学を志願いたします。

課 程 ・ 学 科		全日制の課程				科	
志 願 者	現 住	郵便番号 ()	ふりがな		性別		
	所 住		氏 名				
保 護 者	現 住	郵便番号 ()	ふりがな				
	所 住		氏 名				
履 歴	学 歴	昭和 年 月	中学校	卒業	卒業見込		
	職 歴						

- (注) 1 過年度卒業者の場合、履歴の欄には、中学校卒業後の学歴、職歴を詳しく記入する。
2 収入証紙は、はがれないようにのり付けを完全にし、消印しない。

福島県収入証紙 (2,200 円) を貼る位置

様式統一 5 号の 1

※	月	日	受付
※	第	号	

受	験	番	号
	科	※	番

※印の欄には記入しない。

平成28年度外国人生徒等 に係る特別枠選抜入学

Write your official name
registered at public office.

福島県立

高等学校長 様

志願者氏名

(本人自署)

保護者氏名

印

貴校第 1 学年に入学を志願いたします。

課 程 ・ 学 科		全日制の課程			科	
志 願 者	現 住 所	郵便番号 ()	ふりがな			性別
		Write your official name registered at public office.	氏 名			
			生年月日	昭和 年 月 日生 平成		
保 護 者	現 住 所	郵便番号 ()	ふりがな			
			氏 名			
	所 学 歴	昭和 年 月 日 卒業 平成 年 月 日 卒業見込 中学校				
履 歴	職 歴					
	歴					

- (注) 1 過年度卒業者の場合、履歴の欄には、中学校卒業後の学歴、職歴を詳しく記入する。
2 収入証紙は、はがれないようにのり付けを完全にし、消印しない。

福島県収入証紙 (2,200 円) を貼る位置

Application form (to be applicable) to the Special Selection for Foreignstudents and the like

様式 20 号

入 4 級別横書

外国人生徒等特別枠選抜出願資格申請書

令和 年 月 日

福島県立.....高等学校長 様

志願者氏名 (本人自署)

保護者氏名 (保護者自署)

下記のとおり、(外国人生徒 ・ 海外帰国生徒) *として、貴校の「外国人生徒等に係る特別枠選抜」に出願したいので、出願資格の確認を申請します。

なお、他県道庁県の公立高等学校には出願しません。

記

- 1 帰国・入国年月日 令和 年 月 日
- 2 帰国・入国後の編入学校名 (編入学年) (学年)
- 3 帰国・入国前、帰国・入国後の教育歴

学 校 名	所在地 (国名・都市名)	期 間
		年 月～ 年 月
		年 月～ 年 月
		年 月～ 年 月
		年 月～ 年 月
		年 月～ 年 月

4 保護者連絡先電話番号

5 入学後の住所

6 備考

[中学校長による証明]

上記のとおり正確なことを証明します。

また、この志願者は他県道庁県の公立高等学校には出願しないことを証明します。

..... 学校長 印

所 在 地
電 話 番 号

(注意)

- 1 「※」は、当てはまるものを○で選択。
- 2 「5 入学後の住所」が未定の場合、居住予定の住所を分かる範囲で記入し、その事項が分かる書類を添付するか、「6 備考」にその旨を記入する。
- 3 中学校卒業生及び卒業見込の者以外の場合、[中学校長による証明] の記入は不要とする。

Health certificate

様式3号

A4縦判横書

健康診断書

氏 名	
住 所	〒 -
生年月日	平成 年 月 日

検査項目

項 目	所 見	特記事項
1. 身長	cm	
2. 体重	kg	
3. 視力	右 (矯正) 左 (矯正)	
4. 聴力	右 左	
総合所見	(入学者選抜または入学後に心配される疾病等)	

診察日：令和 年 月 日

医療機関の名称

医療機関の住所

医師名

印

(注意)

「検査項目」の内容がすべて記載された、医療機関指定の様式で代替することができる。

がいこくじん せい となど かかわ とくべつわくせんぱつ
外国人生徒等に係る特別枠選抜



① ふくしまきたこうとうがっこう 福島北高等学校 (総合)

② ふくしまみなみこうとうがっこう こくさいぶんか 福島南高等学校 (国際文化)

③ かいせいこうとうがっこう こくさいかがく あさか開成高等学校 (国際科学)

④ こうなんこうとうがっこう 光南高等学校 (総合)

⑤ あいづがくほうこうとうがっこう 会津学鳳高等学校 (総合)

⑥ そうごうこうとうがっこう いわき総合高等学校 (総合)

⑦ そうまそうごうこうとうがっこう 相馬総合高等学校 (総合)

Special selection for foreign students & the like



- ① Fukushima Kita (Sogo : Integrated)
- ② Fukushima Minami (Kokusai Bunka:International Culture)
- ③ Asaka Kaisei (Kokusai Kagaku: International Science)
- ④ Kounan (Sogo : Integrated)
- ⑤ Aizu Gakuho (Sogo : Integrated)
- ⑥ Iwaki Sogo (Sogo : Integrated)
- ⑦ Soma Sogo (Sogo : Integrated)

このガイドブックの問い合わせ先

こおりやま日本語教室 にほんごきょうしつ ☎090-9634-9386 / koriyama.nihongo@gmail.com
HP <http://koriyama-nihongo.org/>

ガイドブックの翻訳版は上のHP からダウンロードできます。

この冊子は、『ドコモ市民活動団体助成事業』からの助成金により作成しました。



Inquiries about this Guidebook

Koriyama Nihongo Kyoushitsu ☎090-9634-9386 / koriyama.nihongo@gmail.com
HP <http://koriyama-nihongo.org/>

The translation of the Guidebook can be downloaded from the HP above.

This book was made with the subsidy from "docomo civic activity group support project".

